華字日報

印刷所在威靈頓街門牌第五號
（電話第二百二十七號）
新聞紙第壹萬四千九百七十四號

CHINESE MAIL
5, WELLINGTON STREET,
HONGKONG CHINA.
Code Address: WAHTSEPO
Telephone No. 227
No. 14974 MARCH, 10 1913.

本報代理掛號處

省城代理
榮陽大街潤隆寄
榮陽街五十五號梁炳南
佛山黃朗記
澳門代理李義利
熊文記
威靈公司○時盛軒○萬
昌盛○允成○永亨○谷
都島石坳仔知是軒○新
會城大新街勝新○江門
舊○街九如

星期房虛印
週年銀七元半
欲月價銀七毫
遠近郵費照加
閏月報費照加

（督印人何衍威）

正金銀行告白

敬啟者本行開設於日本橫濱明治十三年
壹千捌百八十年創設資本金二千四百萬元
正收資本金二千壹百萬元另公積金二千
七百八十五萬圓正總銀行設在橫濱分
枝各行於日本東京 神戶 大阪 長崎
英國倫敦 法國利安 美國紐約 舊金山
檀香山 孟米 中國上海 漢口 天津
北京 牛庄 鐵嶺 旅順 安東 瀋陽 哈爾一
架剌吉打 奉天 大連灣 長春 孖都 閣多
年本行專做買賣滙兌公平 貴客賜顧
祈為留意是荷 正金銀行司理人小野謹啟

荷蘭銀行

一名小公司
自三十四年來特於本年三月[illegible]
銀行收足資本係英金三百七十五萬[illegible]
總公積項壹千七百五十萬元正總行在[illegible]
總寫字樓在八打威 本行在南洋及[illegible]
處經歷多年專做買賣滙兌附揭生意[illegible]
附揭銀息價列左十二個月週息四厘算 六個
月週息三厘半算 三個月週息三厘算
日息週二厘算 貴客賜顧請移玉到本行
面商買賣匯兌收銀兩務期妥善仰祈
垂鑒 一千九百[illegible]年三月廿六號
總司理人溫頓士啟

香港上海銀行

茲將香港附貯銀息兩項列左 計開
三個月期週息二厘半算
六個月期週息三厘半算
十二個月期週息四厘算
一千九百八十四年 八月一號
總司理人士勿爾謹啟

萬國寶通銀行

啟者本銀行實繳資本美國金錢銀一千萬元
總寫字樓在美國烏約埠分枝行於 英京
孟米 架剌吉打 星架波 庇能 晉港
廣州省城 小呂宋 僑務 上海 橫濱
舊金山 墨西哥 華盛頓 巴剌馬 井神
代理於 高路保 馬打剌士 仰江 貿貝
捫打威 三巴冷 四厘蚊 西貢 厦門
漢水 漢口 天津 哥支哥埠 晉埃寫
字樓在於皇后大道中門牌第九號如有爾仓
附揭銀兩請移玉至本銀房面商價格外
相就本行開辦伊始志在推廣生意切祈留意
是荷 茲將貯息價列於下
十二個月週息四厘算 六個月週息三厘半
算 三個月週息二厘算 日息週息二厘算
一千九百零三年 五月 二十八號
香港萬國寶通銀行司理人葛業啟

Bank of Canton Ltd., Hongkong.

廣東銀行有限公司廣告

本銀行係華商集股自辦設在香港德輔道中
門牌第六號按照英例經理原為接濟金
山廣東銀行來往滙兌兼做附滙按揭各
種銀業生意現來於英京檀香山南洋上
海等處均已設立並設支行於省城蘇昨
街如欲附貯廣紙蒞予於該支行者本行
均能代理志在挽回利權便益桑梓 諸
君惠顧格外歡迎
民國元年 六月十壹 總司理陸蓬山披露

曾伯廉肚痛霍亂[illegible]

專治肚痛瀉痢霍亂及一切大腸之病
此妙藥曾救活多人其止瀉除
之功效為天下諸藥所不能及
服一次可以立止肚痛最重之
疾不過三服無不痛除請記此藥
是無不愈之妙雖中金是草木
之實配合並無金石品
◎大瓶一元五毫 ◎小瓶六毫
◎香港寄售處列下
永樂街瑞昌號 永樂街瑞源號
德輔道先施公司
下環萬德洋貨店 軍器廠街
松昌生記洋貨店
中環干諾道中同記辦館 干諾道中三十三號寶豐
中環德輔道廣生行
屈臣氏藥房 威林大藥房

招承頂項告白

啟者荷李活道第三號門牌協安公司鋪內傢
私什物各等件一概頂與廣德隆公司承受准
於舊歷式月初五日交易開張如有各項轇轕
及華洋揭借等項概歸舊人支理與我廣德隆
無涉特此聲明 舊歷正月念九 大十二
經手担認代招頂人黃棠記富隆公司同啟
承頂人廣德隆 公

出頂告白

啟者聯和合記各東志圖別業願將鋪底傢私
什物項與廣源堂承受如各號欠到聯和合記
米項請早日交到卜環穗行米號內收理蓋回
圖章為據特此佈告 十二
癸丑 正月廿七 聯和合記告白

承受告白

啟者永樂西街門牌壹百五十號聯和合記米
店茲各東志圖別業願將聯和合記全盤鋪底
傢私什物項與廣源堂承受訂於正月廿八日
交易清楚如聯和合記欠人賬項俱歸舊東
借担保等情概與新東無涉特此佈告
癸丑 正月念七 廣源堂告白

濟辦廣東漁業殷民股份有限公司廣告

本公司經呈奉都督核准立案開辦專處設
在五仙門內永和興漁業權之大辦事處共
知敝公司為利起見無論士農工商各
界均可認股其詳細章程請到本公司書
咸代收股銀處取閱至認股多少尊便迎
股份無多務祈早臨為幸
本公司電話五百四十三號
（代收股銀處）省城
南街源昌銀店
[illegible]
癸丑元月十二

承退股告白

西營盤多善街門牌第十號長興籐店原日何
汝仁即何冠與彰林業股東等開張佛至壬子
年十二月卅日止何汝生即何冠志圖別業愿
將股份頂與股內人公盤承受當面核算清楚
准舊歷式月初五日交易自頂之後仍用長與
字號照常貿易日後生意為虧蝕退股人無涉
特此聲明 舊歷式月初壹 巽三
承股人長興股東 退股人何汝生即何冠啟

收盤廣告

啟者中環永樂街第一號羅亨記呂宋烟酒兌
及同鋪瑞安找換銀號合資由庚戌年三月初
八日合股承頂招牌開張做至壬子年底止生
意不僱各股東及司理人等志圖別業收盤
所有揭借銀兩貨項等已一概清找不欠
分文及無相保等情特此佈告
舊歷式月初一
正司理彭卓延 副司理劉煒卿等同啟

八邑公所廣告

公啟者本公所因接粵政府覆函對於十月念
三日同人所議四款均允担負完全責任照約
辦理本所自應實踐前言舉行撥款以勸吾舉
經定本月三日通請同人到會酌奪實行但是
日到堂人數未足廿名之額故未開議茲再定
本月十壹日下午兩點鐘開本所同人大會屆
時到者無論人數多少均照例開議撥款事宜
特此公佈 二月三
陽歷 三月四日 香港籌賑八邑公所謹啟

咸魚欄惠隆和記 有交易者請看

本港西營盤鹹魚大街門牌二十三二十四號
惠隆和記欄茲因生意不前各股東志圖別業
公議願將生意招牌鋪批行底欄信客賬傢私
連棧房什物及外埠股份生意等應全盤召頂
訂實價銀捌萬兩由壬子年陰歷十二月底止
截歸我洪矩臣黃德臨承做准于陰歷式月十
五日在高瑞玲狀師處交易自交易後仍用回
惠隆字號除去和記加入安記開張所有惠隆
安記生意各欵與惠隆和記舊人無涉惠隆和
記凡有欠到各人附項按揭滙單會理担保轇
轕等情概歸惠隆和記舊日原人清理與我承
頂人洪矩臣黃德臨惠隆安記無涉特此聲明
以免後論乎於各號各位有欠到惠隆和記賬
項銀兩請交到惠隆安記欄面給回圖章作實
如有錯交乃係自悞專此佈聞 三卅二
癸丑 元月廿六 洪矩臣 黃德臨 同啟

不可失此機會

今有新小輪船壹隻船名福生出賣
身長七十壹尺闊十弍尺深七尺機
器八寸壹十六寸有閘當沙爐大六
尺深十尺三寸經驗船官驗妥所否
（否字從口傍）壹百弍十五磅十居
（居字從口傍）船身滯柴具用柚
本此船壬子年十壹月十五日在港
流利無点鐘可行十二海里但有財
東合意買此船者請移玉至油蔴
地廟南街六十二號福珍或間廣酒
牛機器廠便知 陽歷三月三日
十三二 油蔴地瀝珍謹啟

法國梨厰

金葉牌公司印嘜

單星斧蘭地酒
三星斧蘭地酒
五星斧蘭地酒

補腦地酒之 神活
血健體壯陽强球皆知
至於 嘉泰洋行所售
法國基梨厰所釀之三
星金葉牌斧蘭地酒奕
味香醇精良可嘉西
審治病每用此酒和藥

及項舊利稀拔蘭地酒
各洋貨店均有發售

香港總代理
嘉泰洋行
（電話陸三陸）

神奇藥粉

若被放牛踢
傷於蒸砵上
加藥用以水
搽之即脫肝
傷可記住著
[illegible]

製核田萬古

能健胃[illegible]約壯
筋力長精神

痛非無因

試觀此圖內之人
俯腰屈背形容憔
悴索其意味即知
此人必有痛苦
所在焉要知痛苦
之原因非由於跌
打損傷而在於內
腎之力不能濾清
血液之故耳初起
時祇覺背脊隱痛
人恒不其察病源
何在延久釀成劇
痛之惡果醫非其
藥不起者有之蓋
人之一身全賴血
養而血之清鮮尤
恃腎力腎若有病
足以傷生然其來
源隱緩發之現病
[illegible]不一如腰痛心

腰背痛楚筋
骨痠軟四肢
麻木是皆由
腎弱故也治
以兜安氏秘
製保腎丸定
能[illegible][illegible]全愈

停風濕頭眩目花
水 四肢肘節腫
脹等患壹經發現
即服兜安氏秘製
保腎丸可以永免
腎弱之患因此丸
乃療治腎病獨一
無二 聖藥非同
凡品主治腎弱所
致 各病甚多詳
載於兜安氏華雄
寶鑒書 諸君如
欲研究請函索可
也 各埠各大藥房
均有出售 每瓶
元弍角 每
打洋十弍
元 上海江
西路B字
五十一號
兜安氏西
藥公司啟

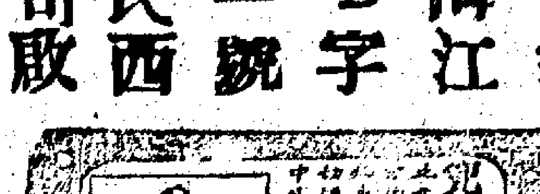

聲明告白

本堂現經公議此後遇有緊要函電必須總協
理簽名為據以昭核實此佈
民國式年二月廿六 廣仁善堂啟

法國象嘜髮機

啓者本行代理法國百司洋行之象嘜暗機髮剪中外馳名諸尊採買請細認象嘜爲記

吻嘽士洋行 鍾白

康壽堂遷舖廣告

啓者本堂開設藥肆生意在閣梯街口德昌笠法之已歷式十有餘年藥料選地道價取公平與製精良丸散之眞料光顧諸君皆知之無庸贅述今遷舖在本街門牌廿四號開張特此佈白俾同胞者知所留意耳 ... 式月初壹 ... 康壽堂主人披露

廣東交通銀行告白

啓者自大局變革金融停滯影響所及敝行先受所較甚茲幸國事漸定敝行進行辦法必須先開從清理舊欠入手前奉北京總管理處函開交通銀行章程第五十條內載抵押產業貨物等項如過期限仍不償收償如所押不足償價仍追欠主補足等語現存逾期欵項不償者應一概照章變價查各行限期取贖並招人承價自登報日起以壹個月爲限逾期不贖即行拍賣等因奉此合卽登報廣告凡有押欵押欵未贖者務卽依限來贖如不在期內照數行祇有照章拍賣押件倘後不得以爲藉口此佈

二月一日 廣東交通銀行謹白

德國自來補血片 德醫育亨賓固本片 代理生花柳掃毒片 藥房分局

香港蘇杭街第一號梁鴻傳啟

退股告白

啓者先父伍玉堂公原占有中環和發銅鐵店股本銀壹千員茲因兄弟叔嫂志願別營將所占該股計至壬子年結清算老本盈息自願全數退出概歸和發公店承受內所有切權利股本歷年溢利經我兄弟叔嫂親手收回所有股本與我兄弟等無涉自後和發生理興隆與我兄弟等無涉日前立有和合同部據及日後檢出作爲廢紙無效如有按情事由退股人理論與和發店公盤無涉此佈

舊歷正月三十 退股人 伍張氏 伍學源 伍學權 伍學榮 同披露

承退館告白

香港租界利街八號百樓長義會所館友陳耀燊兄等三十三人因館所狹隘各願退出另設別處原將館份與同館友長義會所承受經手收銀交易清楚此後長義會所館內傢私什物等項概與退館者無涉所有退館友自有箱什義會所無涉限三天內搬去如逾期或有損失與長會所無涉特此聲明

鄭數 南梅軒 鄭發泰 劉耀 鄭耀 黃沼 黃開年 黃炳開 黃好添 楊銘 伍伯安 陳金全 陳植 蔡廷興 陳鑑 坡燦 陳碧泉 陳日章 李盛 蔡發 魏登全 李景安 李植 生宗 吳作 鄭福贊 葉本立 陶勝 容文月 徐爲 郭鳳廷 吳照 炳榮 陳朝 徐錫輝 (三十三人)

舊歷正月廿八 長義會所同人啟

承受告白

啓者興隆堂今承頂香港永吉街門牌第十四號廣恆益已經於癸丑年正月念日交易清楚所有本莊生意傢私貨物各等均歸我興隆堂承受倘有壹切債項未清者俱歸前華洋賬揭會項担保等一件概與新人興隆堂無涉自頂之後任由興隆堂用回廣恆益招牌字號開張特此聲明以清界限以免後論價股東無涉日後牛意興隆與廣恆益無涉舊人股本銀兩收條字跡嗣後以作廢紙自癸丑年元月念日以後按揭銀兩各等均要有廣恆益興記圖章方可作據

舊歷正月念九 承頂人興隆堂披露

聲明告白

本堂現經公議此後遇有緊要函電必須理督名爲據以昭核實此佈 總協

民國式年二月廿六 廣仁善堂啓

「Allenburys」 Foods.

愛蘭百利 商標

（代食粉）

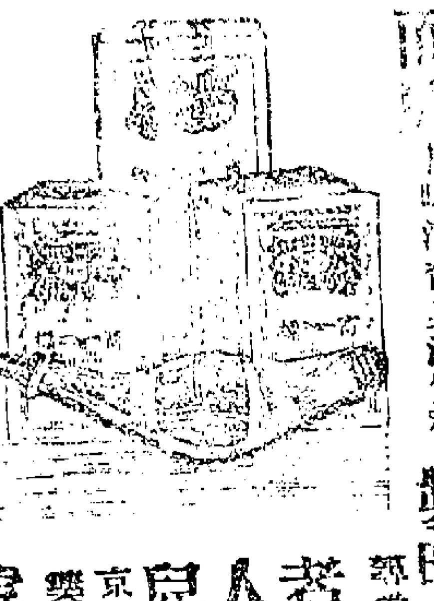

夫食物因爲養身要品有所食自得生存惟身體軟弱之人腸胃乏力或患病之人不能進食以及病後失調小兒荏弱者殊難得合宜之食品本公司有鑒於此特製**愛蘭百利代食粉**純用牛乳與麥粉化合而成其味清香其滋質稍**製時預已先用法消化故一入腸胃旋即作用**較之尋常牛乳與麵包滋補高出萬倍凡有**胃弱不化以及年老患病**者用之則精強力壯開胃提神**乳母乳汁淡薄不足哺養嬰兒**者用之可增乳水濃厚且使嬰兒易於安睡不但爲家常之要品卽**行旅之人**帶之亦便且久而不變誠**人生至寶之食料也**本公司創設英京倫敦已將式百年故歐美各國無不爭購近欲推廣招徠以便中國各醫院藥房就近購辦特新分設行於**上海北京路鄭園對門第八號**諸君請認明本公司**犁耙商標**爲記庶不致誤

藥房均有出售 總行英京 分行上海

壬子舊歷九月廿四日 愛蘭百利有限公司謹啟 (十五日)

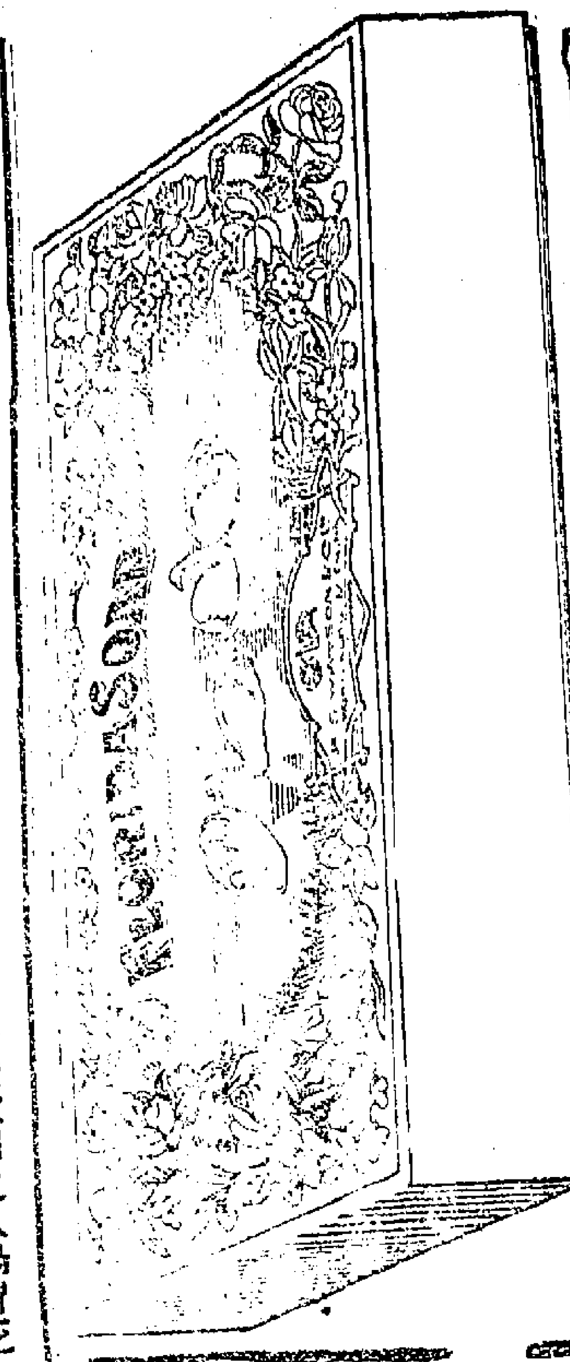

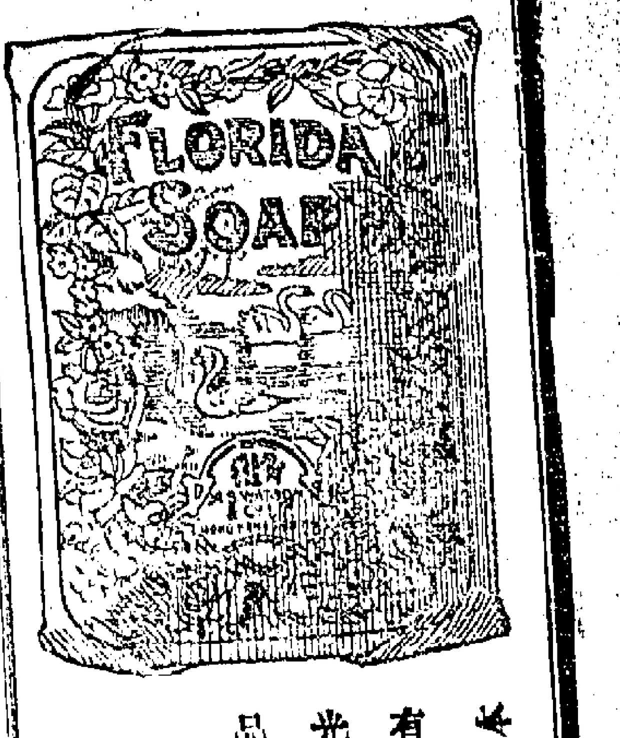

本藥房新製壹種洗面香梘乎常用之自有清香之氣不獨能去污垢兼能令容顏光滑洗後其芬芳之味久留不滅洵爲用品中之可貴者 貴客不妨試之

每盒三件價銀五毫

屈臣氏大藥房謹啓

德源 始創老舖

創辦映相鏡機干片藥料紙料 大鏡金木電器線料爐盤風扇馳名電燈臘發行

本號德律風第一千零五十二號

老號香港中環擺花街二十七號

分局省城十八甫中約五十二號

咸比輝亞火燭燕梳告白

（分局遷寫）

啓者咸北輝亞燕梳公司開設多年專保岸上各屋宇並舖棧貨物傢私等件無火燭之虞倘有失愼賠償快捷規矩殊常 諸尊光顧請移玉至上環鴨蛋街門牌十八號本分局內代理人鄭和鄧面議價甚相宜此佈

光緒十八年 十月廿三 加刺治滑謹啟

總發售在香港中環大馬路門牌壹百四十柒號

內地分銷各大商店大小輪船均有代售

分棧在

省城豐順大街長興里 佛山安寧南 南海

澳門沙埔扶南大鋪 東昇城元寶街 石龍

勝街 惠州城水東街 河源太平街 江門

寶善約 官山嘉元街 南海三元市 梧州

會館街 本港灣仔 油麻地上海街

鄭生記是年各歎急帽價廉工美格外相宜另有各款西衣絨什絨正頭發行零沽諸 君購買者請早日光臨也

鄭生記 帽總工廠主人鄭又生啟

鄭又生免痛丸

鄭又生像

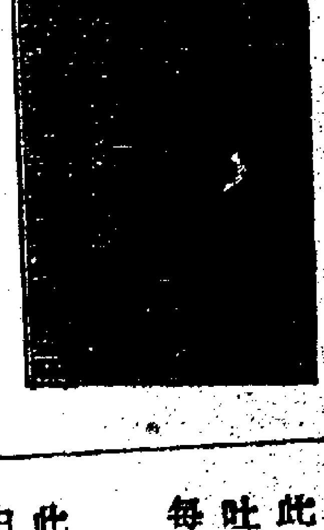

本人自得式老人傳授秘方揀選正地道上藥親督監製各種膏丹丸散藥油以應居家行旅本號開設在香港已有十餘年原爲存心濟世前邦派發多年久已遠近馳名內外各埠諸君會用過者無不稱賞也近因搜取過多順於戚友勸言出售故間資本非致會圖射利欺人諸君請用請認二老人嘜爲記庶不致悞焉

太平百應免痛丸

此丸專治心氣肚痛痧症腹痛止嘔止瀉吐瀉霍亂抽筋等症治症太多不能盡錄也 每樽價銀壹毫

救急又生散

此散急治頭刺身熱頭痛發熱初起此散有由頭刺身熱而起用小店之散發樽服第二內有藥用良方發於淨水服之自然取效也 每樽價銀壹毫

益智寧神還少丹

此丹補腦還少大補氣血益精固腎色慾過度病後欠補作事善忘 每樽價銀壹元

外科聖藥水

此水專治瘡瘍未潰皆由熱毒而成輕則在於皮外重則入於肌肉勿爲小疾不醫幷治小孩仔壹切外科等症 每瓶價銀壹毫

拔毒生肌琥珀膏

此膏治遠年爛肉去腐生新小孩瘡頭瘤疥壹切瘡科已潰用油紙開貼患處有毒去毒無毒生肌也 每樽價銀式毫

女科調經種子丸

此丸爲婦科之要藥月事不調腹痛腰下墮前產後一切婦科等症有患服之應手回春無患服之種子延年 每樽價銀五毫

蛇症還魂散

此散急救蛇咬傷並治生蛇身熱頭痛指熱能急治凡人生隨宜攜帶身上可免危症之患也 每樽價銀四毫

小兒驚

凡患核腫未潰肺氣未固外因之病十居其九或急慢驚風感冒寒熱痰喘氣喘驚跳嘈哭眼斜鼻焦消瀉作嘔仍在危急者此散有起死回生之功也 每樽價銀式毫

明目藥水每樽二毫 小孩疳積散每樽式毫 小孩疳積餅每盒式毫 刀傷止血散每樽半毫 衞生牙粉每盒半毫 衞生甘和茶每盒壹毫半 軍功跌打丸每個壹毫 脚氣症丸每樽壹員 衞生檳榔每盒壹毫半 正色白樹油大樽壹毫 小樽半毫 應效如意油大樽壹毫 小樽半毫 止氣寶冠油大樽壹毫 小樽半毫 宜安薄荷油大樽壹毫 小樽半毫 清花玉桂油大樽壹毫 小樽半毫 必應發冷丸每樽壹毫

羅士洋行新到超等羽綾

敝行由英國名廠製造上等毛質特選綾幼滑堅結色水歷久不變以之製衣裳既爲合宜作靴履尤稱適用價廉物美久蒙商界嘉許貨分一號白牌二號綠牌尊光顧認明鳳書圖爲記庶致不悞請祈留意是荷

代售處

香港 德輔道 眞光公司 大新公司 永安公司 大馬路 協記 祥記 華記

省 大新街 泰記 十八甫 眞光公司 總門 隆盛布號 隆昌布號

城

省城總代理處故衣街厚德洋貨店 羅士洋行謹啟

香城代理 荣陽大街鴻麗奇

正金銀行告白

荷蘭銀行

西語變法之機…
其定位不止。中國今日之變局。其定位之
正境。即眞正共和民國是也。循共和兩字
以…則…或可易渡此逆共和兩字以…

周學熙擬十五號往京津實行所得稅
法使與外交部要求築滇蜀路准採廣西礦
又在龍州設民政廳陸徵祥交內閣核議

砲艦二艘法國巡艦二艘汕頭有日兵一百餘
名英國巡艦一艘廣州灣有法巡艦四艘砲艦

銀行似不可…
各官田又未必靈審腴也議員復咨討論議長
沙岡墟演戲船海冶崩田…

○滇議員願等詢提議速電各省會組織聯合議會以一進行案

⊙拍賣安安公司傢私　西關十八甫安安公司洋貨舖前因欠債被控經由地方審判廳將其貨封閉茲聽定期廿五日將該公司可動之各種傢私分號在舖內拍賣

○軍人鬧事是誰之過　近日往往有軍人在戲院鬧事頃爲胡督聞悉特致公函於護軍使請轉飭所部長官嚴加約束無任仍前滋鬧云

京省新聞

○清醇邸電謝孫中山　孫中山前日由日本致電北京弔唁清太后之喪近清醇王復答孫中山弔電謂清室不造哲后升遐遠荷電唁惟有禱先后遺意輔翌太平云云

○有欲開儲蓄彩票者　近有某國銀行請許其辦一有獎儲蓄銀行儲金者各給一彩票幣開彩二三次得彩法有簡法定法二聯三聯五聯等名最高彩多至原金四萬倍其法似外國之有獎公債但我須給以專利權願報效六百萬磅特許後即付百萬周總長以現值窘時竟提出交國務院會議

○六厘公債先發預約劵　民國元年六厘公債業經公布施行茲由財政部令印刷局趕印預約劵先行發行俟預約劵售出若干即換發此項債票云

○派員赴東考察國庫管理法　中國銀行派朱運范赤前往日本考察國庫管理法

○華僑國民捐滙京　英屬巫來由霹靂埠華僑捐集國民捐三爲六千八百元由滙豐銀行滙至北京交政府收用

⊙電召張蔭棠　大總統電召張蔭棠回京將委充西藏宣慰使所遺駐美使以周自齊接任

○借小欵一　財政部昨向德商瑞記洋行借兩月短期欵五百萬兩利息九厘由中國銀行爲担保

○借小欵二　聞政府訂借英福公司五百萬磅業已妥立合同允四星期內交欵

○借小欵三　聞現經某洋顧問介紹用袁總統名義借滙豐行四十萬元息五厘償期九月已滙寄川藏奉吉黑及直晋秦隴新等省專用作軍需云

○與法人磋商承辦公債　周學熙向不贊成中法實業銀行昨以承辦六厘公債五百萬要挾該行代理法人卜夏已允刻兩方正在商訂合同

○總統贈總統　此次法國新任大總統卜陸溪受職後偏贈各友邦徽章聞袁大總統亦曾得有一枚係懷安德力徽章云

○袁總統大有退志　袁總統近有長電致黎副總統詳述被舉總統後對於民國政府所辦各事無非竭忠盡瘁今臨時政府期限將滿自當急流退位歸養林泉云云

○國會小展期　近外間謠傳國會展期昨袁總統將通電全國准四月一號正式成立並飭各省議員三月杪一律到京昨袁總統擬定衆議院議員到京人數三分之二即行開院約開議期在四月初旬

○法制局擬訂勳位年金法　法制局擬訂勳位年金法規定大勳位年金六千元一位五千元二位四千元三位三千元四位二千元五位一千五百元凡被賞勳位者亦視賞其年給處…以…及…汚名譽之行爲者大總統將停…死亡時一年內仍將年金給其家屬

…會議員報告字音　讀音統一會由教育部創辦吳敬恒君主持其事會誌各報茲聞其中分兩派一舊派甚至有以音韻牽强附和者一新派有主張廢漢字音兩不相謀現在該會會長吳君特請各省會員報告字音以爲統一之基礎云

香港新聞

○英領事之示諭　駐省英領事出示佈告西商如下　中華民國外交部致駐北京英公使函謂現在各省解散陸軍恐歹人私行購軍火有碍治安如英人售軍火與各省必須經中央政府批准方可如商人欲購軍火必須將用意向陸軍部解明云

○潔淨局叙會　昨禮拜二日潔淨局叙會是日之議案如下(一)宣佈政府來函關涉墾若瑟書院水厠(二)宣佈來函關涉在九廣鐵路車站設水厠(三)宣佈來信關涉新舊上環街市光線事(四)宣佈一千九百一十三年二月廿四號以前一禮拜內澳門剖驗房報告(五)宣佈今年一月十八以前內禮拜之掃灰水事(六)宣佈二月廿二至三月一日之捕鼠報章

○式月氣候表　式月天文臺所出之氣候表如下是月之熱度多在六十度零五之間最熱爲十九日是日七十三度零九最冷之日爲二十六日是日五十度零八是月內共有日光一百零七點鐘零七日內有七日並無日光而風雨表則常在三十度零十四左右云

○賊匪披猖極矣　廿九日安利小輪拖載客由江門北街拖至七堡河面時兩岸基圍忽突來鎗聲彈子射擊如雨小輪上衛勇知賊徒行刼亦開鎗拒敵賊徒一面用小艇掉至輪拖渡旁蜂擁而上正在得手之際適赴省輪拖蟬聯而至呼號救援賊見勢不佳始落水遁逃是日聞衛勇被賊轟斃一名有搭客余灼和在本港文咸街益安參茸店經商當賊轟槍時伏低艙內不料被一流彈洞穿艙板直中其後枕骨處時衆人疑其斃命後始知彈碼幸未傷骨抵新昌埠後即延醫調治已將彈子取出行動飮食如常不至有性命之虞然亦險矣聞行刼正在靑天白日兩岸觀者如堵但不知賊匪如此披猖要兵何用耳

○銀行佈告　二月份本港市面所通行之銀紙及現銀如下渣打銀行銀紙七百四十七萬五千三百七十元存現銀四百萬元滙豐銀紙二千二百七十四萬二千九百零十元現銀一千六百萬元有利銀行七十萬九千五百元現銀八十萬元共銀紙三千零九十二萬七千七百八十元現銀二千零八萬元有利銀行以七萬三千磅在政府處作保

○竊案　日前九龍彌但道二十號失去金戒指一隻背心一件報案後西弁威路氏在彌但道十八號某甲處獲當票兩條按圖索驥遂盡獲所失昨控甲於案經美道提訊命將案押候

○賭案　昨禮拜六日幫辦戴文氏控告賭徒十四名謂其聚賭經夏道判首被告罰銀五十元或入獄兩閱月餘人每罰三元或入獄七天

○官地出投　工務司署定於十五號下午三句鐘將堅尼地道對下之內地段一千九百四十五號地當衆出投該地共有一萬二千五百六十方尺每年地稅八十六元限價一千五百零八元

○議例局員　憲報載英皇改委撫華道夏理德爲議例局員予離撫華道一缺爲止

○委任議員　憲報云港督已委舍廉氏爲定例局紳界議員以補[illegible]氏不任

八號北京電

河南都督電萬國改良禁烟會言據來電謂河南某縣種罌粟與余臨屬有關涉此事殊不確余己極力禁之奚現更加嚴厲倘查出有人種烟雖親如兄弟亦不赦

甘肅都督電至萬國改良禁烟會謂來電謂現尙種烟一事不確且種罌粟雖時尙早今春可保再無種烟之事

孫都督電萬國改良禁烟會謂現尙以武力從事與化縣一帶已燬去罌粟十份之幾

江蘇都督電禁烟事雷厲風行

萬國改良禁烟會開議一事今日閉會定有二十欵

一　禁烟之時期既至本會請中央政府諭各都督將禁烟事於一千九百十三年七月一號以前詳細佈復　二請內務部諭各省禁烟會告發種烟者　三請司法部諭各省執法部相助而行　四請政府諭參議院重訂禁烟律　五請工商部諭各省官員不准烟商注册　六請外交部諭各省交通司　七請政府諭參議院定律凡官員之不實行禁煙者重懲之　八請政府諭參議院定律用嗎啡粉者有罪　九請政府定律以武力禁烟種烟者以軍法從事　十請內務部在北京嚴行禁烟值查吸烟者有賞　十一飭各華文報勸令人戒烟並燬烟　十二致函與英國下議院及英國反對阿片烟會解明華人已恐害日吸烟之弊現欲全行禁絕洋烟　十三將英國議院之議案及烟商之保護其商務之法通佈全國　十四請政府預防反對禁烟　十五請司法部擬犯烟罰欵以辦禁烟事　十六請各都督反對中央政府專賣烟事　十七使各都督表明各省官員無專買烟事　十八請外交部回復日前之事　十九舉禁煙會員在直隸浙江雲南吉林各處將定章實行　二十來屆參議員請定禁煙議員

萬國改良禁烟會於未閉會之前致長函於青年會報界及傳道會請提議在中國各口岸將存烟盡購在通商口岸處燬火焚之

盛京都督電中央政府擬由盛京設一鐵路往熱河此事已咨會交通部

北京七號電云昨晚中日協會在域干列酒店宴會隨開大會議擬在京組織支會主席者爲參議院長吳景濂到會者爲湯化龍正金銀行總辦及中日兩國之著名人物商界報界等甚多隨即舉定組織籌款董事

司法部令各省都督民政長遵依財政部辦法命財政司撥款支給司法籌備處尋常經費不得在海關稅餉及鹽餉內支出因關稅鹽餉是預備還外債及還賠款之用

七號朝禁烟會開會對待三月五號香港商務局主席之評論及北京中國日報謂中國踐約之言該會決議以中國處於極困難之時代猶能實行前滿清所訂立之條約中國實行禁煙以致印度鴉片煙不能暢消及中國禁人吸煙及禁入零賣甚爲合理故薦賣生意雖受其害然並不違犯條約各省尙多有許煙入口者但入口煙之減少不過因吸煙者少有以致之該會又謂此等不確之言可以令華人頓生惡感於外人商務實有關碍現已舉定董事撰公文覆答又請外交部宣佈不承認之意至於挽奇倫氏關於英國要求中國賠補損失所發之言甚爲贊成己決定行文英政府及英國各禁烟會表白贊成之意並聲明華人早日禁止鴉片烟生意該會現有數…

及通商口岸之報告可以令禁烟之事畧有阻碍及生有爲難之處

各國新聞

○風潮已息(德臣電)　八號倫敦電云駐雪梨夯打訪事報稱該城煤氣工廠風潮現已消滅

○爭權入獄　又電云關涉縱火焚燒橋園亭之女子其洛氏經官判入獄十八閱月並具保兩年內不再犯事

退股告白

啟者文咸東街門牌九十二號永安隆洋參玉桂生意由黃秀廷經手聚生堂福安堂李奕懷安堂　黃傳立　黃科明　江耀南　蓀萬成堂　同昌堂　安養堂　謙裕祥　福善堂　廣生財等由庚戌年正月起至壬子年底止茲將所做之股份一概退出頂與永安隆股內人承受經已於廿三日交易淸楚倘有揭借會等項華洋担保轇轕等情及日後生意盈虧壹概與退股人無涉先此聲明免滋後論
舊歷弍月初三　一十　退股人黃秀廷等啟

承股合伴告白

香港杉排永豐街門牌第五號利隆福記什貨生意原日鄭成所做今因志圖別業愿將此舖傢私什物招牌貨物全盤招人合伴今余永泰堂情愿入股同做東西各半准於癸丑二月十弍日交易備利隆福記舊日欠到各家貨物銀兩及揭借担保轇轕等項請早日到來與鄭成舊東理妥如交易後與新入股人及此店無涉先此聲明以免後論日後仍用回利隆字號福記換轉連記開張此佈　二十
舊歷弍月初二　承股合伴余永泰堂啓

中醫馮作初遷寓

中環卑利街六號二樓即永安街口對面
癸丑正月初六日　三十

廣九鐵路告白

啟者現本鐵路將快車加多并將其速率加快以便各搭客壹日內來往省城香港可停留四點壹刻鐘之久所有快車單行車價及來往車價均格外減低以便搭客光顧茲將快車開行時刻及車價開列於下
由英歷三月初十日即禮拜壹日起每日有快車兩度來往省港其開行時刻如左
(由港往省)上午七點十五分開行　上午十壹點到省　下午三点開行　下午六點四十一分到省
(由省來港)上午七點開行　上午十點四十三分到港　下午二點十五分開行　下午六点五十四分到港
按上列行車時刻凡搭客附搭上午快車者可在省城或香港駐留四點一刻鐘之久
快車格外減收之價開列於左
(甲)快車單行車票　頭等三員　二等一員四毫　三等九毫
(乙)來回車票　頭等四員　二等式員式毫　三等一員四毫　凡來回車票由購買之日起准可於七日內用以搭回
香港中國銀六元二毫半　中國銀七元七毫　三等二員三毫
凡購快車票者均不得在中途各站搭車
各快車均有早餐茶點辦備以便搭客往來
上水處之車站經已開設以便搭客往來光顧
現由上列日起將車搭此及各處則直達大埔
所有車均在上水停車時刻或省城
加增改欲知其詳者各車站表可也
香港鐵路總局謹啟
一千九百一十三年三月九號
廣九鐵路局謹啟

醫中聖手

梁液池先生醫中之聖手也識極高超術皆神妙先生前在東華醫院八年蒙其救活者不可勝數口碑載道遐邇知名春間小兒偶患熱證語神昏連日不脉壓藥無功勢頗於危醫東手延先生診治守藥而狂熱頓減得慶更生感德難忘謹勸數言以爲之頌
陽歷三月十日　弟黎[illegible]屏敬頌

陸軍部軍醫長醫學士張修爵君介紹精神丸書

精神丸乃壹種補血養腦健胃之强壯劑爲也納大學病院常用之良方今中法大藥房主人既治此以餉國人而以鑒定之責屬之於余余友人中時有馳函相詢者用誌數語以爲介紹如左　總統第一牌
○精神丸者內容皆新藥靈劑外觀亦製作精良有價格之補品
○精神丸者無糖粉等粗劣之質亦無嗎啡等猛毒之品有信用之補也
○精神丸者滋補而不寒滯興奮而不燥烈有特效之補品也

牙醫許友巢

遷館在中環大馬路六拾三號A二樓即時和洋衣店斜對面　士商賜顧請移玉步
壬子九月初五日啟　廿八

恒安洋面火燭保險兼貨倉有限公司叙會廣告

啟者本公司第十二週年常會訂於舊歷弍月十四日正午十二點鐘在永樂街西約門牌第弍百四十五號總寫字樓循例會議屆期敬請股東總理依理移玉光臨爲省覽生意情形幸勿吝教是荷　五十
癸弍月初三　司理人薛錦南　韓文同啓

仁壽大藥房[illegible]出售

扶陽益腎丸　每瓶捌毫　此丸專治陽萎之虛弱夜尿過多精氣易洩等症百發百中
固本解毒花柳藥汁　每瓶一員半　新得花柳者有神效　服他藥而未全愈者請即服此
專治舊白濁藥水　每瓶一員半
包醫脚氣丸　每瓶四毫
立止經期肚痛丸　每瓶四毫
化痔藥膏　每盒三毫
立治白帶丸　每瓶五毫
補腦丸　每瓶捌毫
發冷丸　止咳丸　癬藥水　俱每樽壹毫正　三十
總售處廣州十七甫本藥房　香港分售處上環大馬路榮源燕窩店
舊歷弍月初三日　本藥房謹啟

香港永樂街瑞昌西藥房

論說

斥勸進袁世凱之謬妄 （星君）

夏禹傳子之局。至宣統而告終。秦政皇帝之名。至宣統而永絕。故吾嘗謂中國以後之局面。容有謀舉專制之總統。斷無再現世襲之皇帝。人之防袁世凱也。防其復爲專制之帝皇。吾之防袁世凱也。防其變爲專制之總統。蓋皇帝專制之寶位。袁世凱斷不敢據以遺子孫。而總統專制之橫權。袁世凱必自張大以馭天下。平心而論。國民程度既如此。黨派囂張又如彼。不假共和之名。固不足以服人心。徒泥共和之義。又豈足以定大局。袁將來必假共和之美名。以行其專制之辣手。一俟將來國民程度日高。黨派政見日正。夫然後退處于無權。吾國始有眞正共和之日。吾所以防袁世凱者在此。吾所以望袁世凱者亦在此。何也。以吾國今日現勢觀之。無論誰爲總統。若不暇借共和招牌。暗行專制巧術。一籌莫展。有如今日臨時政府之現象耳。然或者謂袁可專制以馭天下。寧不可以帝而能措吾國于泰山之安。發吾民于袵席之地者。吾必不信。蓋勢必至萬口紛騰。一皇家天下。專制者帝皇之魔力也。一專制必帝皇。舍帝皇無專制。防袁專制可也。望袁專制不可也。吾則應之曰。否否。人各有見。吾則謂專制自專制。帝皇自帝皇。中華兩字之下。斷不容有帝皇等字樣。纔見其間。而斷不能免有專制兩字。橫梗于其內。謂中華民國無專制。非痴人。卽妄談耳。須知其人能担任天下之大事者。非但特有駕馭天下之大才。籠絡天下之敏手。實有超絕天下之卓見。維持天下之苦心。袁總統乎。寧可使天下當時罵汝爲專制魔王。必不可使萬世後人罵汝爲亡國禍首。共和共和。爭功諉過。異黨仇敵。同室操戈。內訌外侮。我哭人歌。身爲總統。入此旋渦。慘于閉絞。憤欲投河。進退失據。如之何。如之何。嗚呼。噫嘻。無怪袁世凱之欲舍總統不顧而之他矣。或又謂袁苟因專制之得手。復帝皇之舊名。演傳子之長局。其時威權在握。軍令惟行。人心又脫離帝皇之圈套未久。易于服從。爾時豈不將共和已定之民國。又反爲專制帝皇之朝家乎。君子一言以爲不知。言不可不慎也。應之曰。吾見有積金錢。置產業。以遺于孫者矣。至于積炸藥。儲炸彈以遺于孫者。吾實未之見。以天下無此愚人也。袁世凱其人何如也。愚者乎。大智乎。彼身親事專制帝皇數十年。帝皇大位之可寶貴。袁固知之。帝皇大位貽于孫之可歡樂。袁亦知之。而無如自宣統三年八月二十以後之皇帝坐几。非復如歷朝俗語之所謂金交几。後有坐者。卽惟有坐炸彈几耳。以吾決之。袁世凱本身。猶不致坐。況舉以貽之鹿鹿如袁克定輩乎。此事至愚者猶不爲。況大智如袁世凱者乎。西語謂變法之機。如巨石轉危崖。不達至其定位不止。中國今日之變局。其定位之止境。卽眞正共和民國是也。循共和兩字以溯洄之。則風潮亦可易渡。逆共和兩字以行動。則卵石豈有敵時。自今以後。中國之皇帝殿。乃炸彈場。非龔地也。余豈爲袁作辯護士哉。實告防袁者。當防其將來之專制過甚。而不當防其思作帝皇。以免流言惑聽焉耳。 未完

本報特電

九號八點北京員特派電云

農林部設全國農學會定十六號開會

庫匪佔伊林路聞烏泰據大齋岳分掠四處擬自稱皇帝與庫倫絕交

俄人將取道科布多兩路進攻以逼烏理雅蘇台及青海

某大喇嘛將到京謁袁總統

德使要求由膠州至青海鐵路敷設權

外部與各使議添設上海新監獄併除去肉刑現各使允緩行

內閣設稽核局經已成立

九號上海特派員電

招商局股東電交通部按期交易如期滿另請行改組現屆例會之期請飭董事照章開股東會

楊子江一帶大雪上海前日大雪數寸今日已晴

維持國貨會昨在張園開會推伍廷芳主席併議服制以維持土貨

九號兩點公電

張紹曾公電伊林塔失守

憲法委員會經參議院否決

內閣復召集議員經議院嚴詞質問內閣

梁士詒胡維德電袁總統謂粵政府對於中央無惡感勿信讒言

法部咨各省禁律師雜行政差

駐荷使電內閣海牙平和會定四月朔開會已通告各國認魏宸組爲中國代表派會內閣電魏飭將中國建設成績佈告各國并要求承認民國

周學熙擬十五號往京津實行所得稅

法使照會外交部要承築滇蜀路准採廣西礦

又在龍州設民政廳陞徽群交內閣核議

張元奇衛隊互有衝突開槍互轟管帶逃去人民驚恐

袁總統任林紹年滇桂邊防督辦

晉督電駐陝西河東毅軍十餘營通匪六號譁變

內閣開軍事會議事甚秘密

總統命令

○二月二十八日臨時大總統命令 任命陳希義爲晉北東路司令官劉廷森爲晉北西路司令官此令○任命湯玉麟爲陸軍第二十七師步兵第五十三旅旅長此令○財政部長周學熙呈請任命歐本麟爲湘岸榷運局局長程炎震爲皖岸榷運局長應照准此令○國務總理內務總長趙秉鈞呈稱據浙江都督兼署民政長朱瑞呈請任命夏超爲浙江省城警察廳長應照准此令○領參謀總長事黎元洪呈請任命張毅爲四川都督府參謀長應照准此令○陸軍總長段祺瑞呈核覆哈爾都統擬以額色克們德補兩黃旗總管請予准補等語應照准此令○陸軍總長段祺瑞呈請任命長曾矩爲吉林都督府副官長成鳳韶爲吉林都督府軍務課課長朱慶恩爲吉林都督府軍需課課長熊慶篪爲吉林都督府軍法課課長應照准此令○三月一日臨時大總統命令 領參謀總長事黎元洪呈請任命盧金山爲拱衛軍參謀長應照准此令 領參謀總長事黎元洪呈請任命唐紹慧爲廣西陸軍測量局局長應照准此令 陸軍總長段祺瑞呈請任命張伯英爲秘書應照准此令 奉天都督張錫鑾呈稱上年蒙民被難損失甚鉅特頒銀兩俾資賑撫等語前次扎鎮擘亂致該蒙民等備遭損害殊堪憫惻應由財政部酌籌欵項發交該都督專充賑撫蒙旗之用以副德意而郵蒙艱此令

廣東新聞

○梁士詒斑衣之慶闈 梁士詒此次回粵爲父祝壽已歷紀前報茲聞梁已在鄉中搭一大蓬廠有八九畝地方之多爲招待所及行祝壽禮相與上頌詞答詞并演說等至於演戲除人壽年之外尙有一班其視壽禮節擬參酌新舊并用而該縣之梁姓及與梁有交好鄉村預備前往慶祝計所聞以鼓樂及生花飾伙獅子隨行者已有十四起而省中官吏亦多僱定紫洞艇屆時前往且派兵隊前往保護云

○知有總統不知有大局者當愧死 現因選舉正式總統問題全國騷動中央及各省都督民政長日中西電紛馳今早胡都督復接袁總統來電內謂各省人民因選舉總統問題全國人士呼號奔走不肯放棄天職良堪嘉佩世凱當退歸林泉共贍郅治惟各省都督民政長爲此新舊政府交接之際務宜力顧大局以國家爲前提勿以世凱一人之去就意存遊移觀望以誤延外交軍事財政諸大端中央政府無論如何更換各省政局必不移動云云

○分立收支機關 財政司會商都督擬請劃分收支權限以官銀錢局爲全省支出金庫機關應使一出一入厘然各當胡督允准

⊙各國駐粵軍隊及戰艦之數 日前外交陸軍兩部會同電請胡都督調查外國海陸軍駐在粵省之數目報部經都督訓令各屬辦理茲據各縣知事呈覆情形昨由都督彙齊繕送該部茲摘錄如下計廣州沙面有英國巡艦二艘砲艦二艘法國巡艦二艘汕頭有日兵一百餘名英國巡艦一艘廣州灣有法巡艦四艘砲艦一艘法兵約四百餘名以上均爲保租界而設者又澳門土栅駐有衛兵一小隊與我國蓮山軍隊協同剿匪廣九鐵路近日自深圳以南沿站駐有印兵數約二千係爲保護鐵路而設者

○粵貨與洋貨銷場之調查 實業司長昨特函致各埠華僑商會請其注重粵貨之銷流該埠及該埠洋貨之銷入粵省兩種情形隨時調查明晰按季報告赴粵使內地工商各業得以隨其風尙以爲改良標準遇有特別商情更望隨時電告云

○開礦須知 實業司長關景燊以稟請開礦者多不俟勘驗明白輒請開採定因而虧折資本殊非實業之本意特擬凡未領勘照者概暫停發開照以昭審愼

○歡迎籌辦實業之華僑 吾粵漁業礦產森林三項前清政府已允委與南洋巨商胡子春張弼士等開辦胡逵先在瓊州辦理全島實業而張亦在高雷廉等屬節節進行反正後迭經胡都督關實業司長聯絡各商繼續進行昨胡都督得張來電詳知此中情形并云下月杪卽挽同容星橋胡子春諸人返粵磋商此舉實業司長關景燊異常歡迎經與都督籌劃招待矣

○築堤遲緩之原因 西濠口第七段之工程原擬趕緊建築惟該處堤礎仍有缺口二處查因某輪船公司碼頭劃入馬路線內尙當闕停發然後將此缺口接築塡路通車云

○粵路董事局覆旅港股東函 敬覆者昨接台函備聆種切查上屆選舉總協理董事係於去年四月底任事因一任期尙未屆滿且黃沙現已加工趕速建築限一月竣工卽行開股東新公司議事堂工程尙未完竣是以未有宣佈式常會決議定期選舉至股東尋常會期當照公司定章先期一月登報佈告其內期當發表前接陳君心泉來電因不知住址無從答覆合併陳明除登報佈告外謹此奉覆卽頌公安

○香洲埠商會代表晉京 政府特飭香洲埠將該區域呈部察核現聞該埠商會已將埠中區域及各種設施情形逐一繪具圖說舉代表二人赴京昨已起程北上云

○交通處收入餉項 交通處由上年設立司署起至昨年底止共收航政各餉項一十一萬七千五百三十六元二毫一仙又本年元月份共收銀一萬六千九百五十九元八毫均已按月解交財政司收納充用

○清釐大清銀行舊賬 前大清銀行所有舊日賬目前經核定另換中國銀行單據其前所發行紙幣則隨時兌換業據報告茲聞財政司以庫存該行紙幣及前清各司局結存該行公欵甚多特將各存摺結算並將該行紙幣一併派員赴港清理處兌換過賬以清手續云

○炸藥由官專賣 實業司以礦苗夾石非炸藥不爲功現特由司購置商人需用隨時具領惟商人領用須陳明理由出具切結由殷實担保以昭愼重

○省會提議變賣官田案 四號省會續議議員陳樹榮提議全省官田變價撥辦廣東公家銀行以維持紙幣案陳樹榮宣布意見各員畧有討論羅曉峰謂無論何田但財政司有册者卽爲公田現可請財政司代表討論代表朱奏雲云無人承者卽爲官田現變賣者不過六十餘萬多有不到承者但此欵不甚可恃且有人到承乃有收入現變價六十餘萬實皆膏腴之地況未必各人同時到承用以維持紙幣與辦銀行似不可靠且承田者恐亦以紙幣交易而各官田又未必盡膏腴也議員復畧討論議長請林議員提出將此案付審查但先知會財政司調查官田數目造册送會乃付審查經通過

○陳贊華又以生番野蠻罵我粵人 有和源商店夥伴因與警察衝突致被捕去刻下該店司事李明呈請警察廳免予深究恕彼無知嘗經警廳嚴行批駁以伱店伴當街滋事不服干涉竟敢糾衆毆傷警長毀壞制服仍復擅行拘禁此等舉動眞生番野蠻之不若所請不准云

○吳徵鰲膽小如鼠 兩廣鹽運使吳徵鰲履新本已有期嗣因聞謠言粵中不靖特先函致其弟徵鴻（自來水公司會辦）詢問粵中秩序情形茲探其弟復電如下（秩序甚穩萬勿輕聽謠言） 想吳使接電當可放心啓程來粵矣

○惜不以此頸血對待新民賊 北京分送馮國璋倪嗣沖兩先生鑒閱報載公等上袁總統勸進表荒謬絕倫天人共憤袁氏威望國民久欽果肯熱誠毅力維持民國正式總統舍有第二人所得攫奪若徒以滿淸失鹿擁兵共逐使不祥君主二字尙復現東亞大陸僕等雖弱計兄弟叔姪如溫生財者猶有百二十人誓願頸血濺公等惟公等圖之廣東梅縣公民溫就梅等百二十人同叩陽

○英德屬之鐵礦 英德縣屬現有陸某又在該縣屬鰂魚塘地方發現一金礦又有任某在雕瞉井地方探得一鐵礦日昨該二人經赴實業司署領取勘照前往再爲勘驗

○征糧積弊尙待審查 三月五號省會議事是日出席議員八十七人議員周王提議革除征收錢糧積弊案宣布意見畢旋經陳滑銓黃桂榮曾國宗范洪疇李國鈞等互相討論隨財政司代表宋奏雲出席說明征糧陋規不能卽裁之理由卽表決附審查待審查報告開會式讀會表決通過

○淸遠請兵 淸遠來電都督東統報界公會鑒張祿軍散橫石一帶聚匪數千水陸衆殺米斷車站劫速派大軍剿淸遠商務分會叩

○人民亦未能保護何有于森林 西北兩江及瓊崖富有森林泰西各國均有森林警察以保護之粵省此項警察亦未開辦民間時有盜伐損失公家天然利益都督兼民政長會同護軍使令行駐紮各該處軍隊就近兼行保護

○增取屠捐滋鬧 東莞屠捐已爲陳商攬承開辦惟厚街一鄉因近日自辦巡警經費不敷勒要每宰一猪抽捐一元該鄉各屠店均罷市

○恩平匪風 恩平賊風向來猖獗蹂躪不堪迨經官軍痛剿後畧爲安靖詎近日又有小股出沒聞得該縣屬夾水墅吳姓人等辦有鄉團以資自衛突被大股強盜圍攻鄉團廠鄉團丁一名傷六名卽將槍枝搶去

○刧案一束 三水西南埠自反正以來均皆安靖有南沙陳姓富戶見該處搶劫頻仍搬遷家眷往西南街尾李姓祠內居住不料昨夕被強盜搶劫一空并擄去陳某父子二人云淸遠下廓街李宅昨晚更後被匪數人手持駁壳槍破門而入指嚇事主搶刼財物約一千二百餘金聞數匪中事主有認識一二者業已將情禀報地方官矣又是晚后街某宅亦被劫失貲數百

○亡淸官吏末路之可憐 有某省人鍾仁山口操官音狀殊蹤縷假前時窮苦候補惟帶有神經病于昨午手持片子在財政司署前向內揖拜不已且連呼天子萬歲及隆裕后萬歲等語一時閑觀者如堵旋經署護兵以其狀類瘋狂急驅逐使去

○四惡子逐引出命案 新會日昨塔城梁姓沙岡墟演戲戲棚泊崩田寮有下村張姓人以該田係張姓管業索取步頭租銀四角彼此爭論忽有人施放短鎗轟然一聲梁步租者倒地當場殞命人叢之中不知兇手爲誰聞梁姓暗殺現兩姓又各防鬭門案頁相約東子弟惟敵處鄉豎案好械門月下兩鄉械又以若不及早調和又恐不免一場惡戰矣

○召人承築烟花地 士敏士廠東南一帶地面由當道規劃將該地建築妓館茲財政司特於日昨派出委員馮伯高會同工程師前往勘丈清楚將東大馬路劃出日宿二字地段六十號定於三月十五日在財政司署招商承築現已核定底價每尺每井價銀六十元云

○責成坊衆修理街渠 警廳現以各街暗渠閉塞一經大雨街渠泛濫徵特有礙衛生抑且發生癘疫特令各區責成該管街坊從速修理

○不更章程於主佃何益 廣州全屬護沙總局布告云廣屬羅綏靖處前設之廣屬護沙總處雖經裁撤而所佈告章程仍應繼續進行卽予日或可變通大綱斷無更易近閱各報章所載五屬沙田業主佃戶廣告多謂廣屬護沙總處已裁則綏靖處前定章程亦歸消滅殊屬誤會亟應公布俾衆咸知本處將來或遷往容奇或仍在大艮俟隨後再行佈告此布

○中國醫藥學堂定期集議 日昨中國醫藥學堂電至神州醫藥總會茲聞已得覆電錄如後（九善堂陳惠普各醫部電進抄送徹宥准國會前舉代表赴京力爭神州醫藥總會余伯陶王問樵丁甘仁許菊元等叩） 閱報當接電後通請九善堂暨各界等決定九號在愛育善堂籌辦處大集會議研究各件之進行云

○又得一宗入欵 海陽縣知事方瑞麟昨遵令飭茱字營辦屬內各鄉私種罌粟所封田畝折變以及枝淨罌粟一切情形呈報都督胡督據此以該知事所有經封田畝悉一併沒充入公由縣召變解省

○烟犯罰金 仇炳南罰四百元梁德堂一百五十元李漢五十元錢因四十元吳興二十元陳添二十元陸先十五元

○變通留灰石之辦法 廣東灰石已禁止出口惟奸人嗜利仍有私自採運送經實業司通令各江關卡截留惟以關卡祇有扣留之權而無運解回省之力昨該司變通辦理函請各屬綏靖處如屬內關卡截獲灰石時請卽用兵輪拖帶回省交士敏士廠估價充公如兵輪不暇則僱商輪亦可其運費用卽日由司撥還云

○追悼烈士餘欵給卹親屬 都督府佈告云案查去年開會追悼朱邱陸程諸烈士共捐集欵項銀二千七百二十三元集欵之初聲明係爲追悼及撫卹之用茲據本府副官黎民鐸呈稱除開追悼會用去銀二百一十一元一角外尙餘銀二千五百一十一元九角等語并摺開請先烈家屬情形前來查諸烈士仗義捐軀志願甚偉其革命事績雖經節由臨時稽勳局調查會彙案議叙藉闡幽光現閱該副官報告各家屬情形除程奎光史堅如兩君家夙號富饒毋庸給卹外其陸皓東朱貴全邱使程曜臣鄒弼臣楊衢雲黃詠觴侯艾全黃覺庭黃福李杞陳南等十二名應卽將追悼餘欵二千五百一十一元九角悉數分派各該家屬領收藉旌弁子之忠毅免若敖之餒仰諸烈士親屬卽便覓殷實商店或保人開具領狀到府請給其有住居遠道者尤望軍民人等互相轉達務使通知特此佈告

○三月初十日議事日程 （一）議員提出……

（一）醫學會……以一進行案

會由教育部創辦吳敬恒君主持其事會誌各報茲聞其中分兩派一舊派甚至有以音韻牽……

八號北京電 河南都督電萬國改良禁烟會言據來電謂河南某縣種罌粟與余戚屬有關涉此事殊不確……及通商口岸之報告可以令禁烟之事畧有阻礙及生有爲難之處

各國新聞

廣九鐵路告白

廣九 九廣 啟者現本鐵路將快車加多并將其速率加快以便各搭客……

仁壽大藥房發售 扶陽益腎丸 每瓶……此丸……